

ANEXO 3 DESCRIPCIÓN DEL TERRITORIO

1.	La comarca o ámbito de actuación del GAL.....	2
2.	Territorio	3
2.1.	Relación de términos municipales y entidades locales incluidas.....	4
2.2.	Superficie del área de actuación	7
2.3.	Población total residente en la comarca.....	8
2.4.	Densidad de población.....	9
2.5.	Grado de ruralidad	12
2.6.	Superficie protegida ambientalmente	13
3.	Demografía:.....	15
3.1.	Evolución de la población.....	18
3.2.	Estructura demográfica:.....	19
3.2.1.	Índice de envejecimiento	19
3.2.2.	Tasa de dependencia.....	20
3.2.3.	Índice de reemplazo de la población activa o Coeficiente de sustitución	22
3.2.4.	Ratio de feminidad.	22
4.	Economía:.....	25
4.1.	Tasa de paro general	25
4.2.	Empleo en el sector primario	26
	CONCLUSIONES	28

ANEXO 3

DESCRIPCIÓN DEL TERRITORIO

Los datos demográficos y referidos a personas, en cualquiera de los contextos demandados, se aportan desagregados por sexo. Todos los datos tratados y referidos aparecen como archivos independientes denominados anexos documentales. Este en concreto es ANEXO DOCUMENTAL COMPLEMENTARIO AL ANEXO 3.

1. La comarca o ámbito de actuación del GAL

Denominación, localización y descripción geográfica de la comarca.

DENOMINACIÓN DE LA COMARCA: **Comarca del Valle del Alagón.**

GRUPO DE ACCIÓN LOCAL: **Asociación para el Desarrollo del Valle del Alagón.**

SIGLAS: **ADESVAL.**

Descripción de la Comarca.

La Comarca del Valle del Alagón está situada en el sector Noroeste de la provincia de Cáceres. Delimita al Norte con la Sierra de Gata y Hurdes, al Este con la Comarca de Cáparra y Monfragüe y la ciudad de Plasencia, al Sur con la Comarca de Tagus y al Oeste con Portugal.

Comarca del Valle del Alagón



El territorio de la Comarca es diverso al asentarse sobre zonas de penillanura, con profundos riberos fruto de la erosión de los cauces fluviales, zonas de sierra y de vegas. La mayor parte del

territorio se asienta sobre la cuenca sedimentaria, que conforma la vega del río Alagón y afluentes, actuando este río como seña de identidad, como eje vertebrador y como motor de desarrollo de la misma.

Es el agua el elemento caracterizador de la Comarca, los diferentes ríos aportan una extraordinaria riqueza ambiental y paisajística.

Internamente, nos encontramos con dos áreas claramente diferenciadas, que se traducen en unas disparidades físicas y socioeconómicas importantes y, consecuentemente, en unas necesidades también diferentes. La zona más dinámica y desarrollada es la ubicada sobre la vega del río Alagón y Jerte, caracterizada por el regadío, en donde se asientan los principales núcleos urbanos, las mayores densidades y número de pobladores y el mayor número de empresas, esta zona engloba a municipios como Montehermoso y Coria. La segunda zona, mucho menos desarrollada, se encuentra definida por la penillanura y los riberos del Tajo y el Alagón.

Otro elemento caracterizador de este territorio es su carácter fronterizo, ubicando a la Comarca dentro de la “Eurorregión” conocida como “La Raya”.

Los diferentes ambientes y la diferente ocupación del espacio han generado una rica biodiversidad, en la que destaca las zonas de ribero y los embalses. Además, posee una serie de importantes recursos en patrimonio cultural, destacando la ciudad de Coria y Galisteo.

El territorio tiene una localización excéntrica respecto a la Red Nacional de Carreteras, pero posee una buena accesibilidad gracias a la cercanía de la A-66, que atraviesa todo el límite Este de la Comarca. La futura llegada de la Ex-A1 (Corredor Este-Oeste del Norte de Extremadura) romperá con la ubicación periférica de la zona, al comunicarla a través de esta vía rápida con Plasencia, Navalmoral y Madrid.

Funcionalmente, la Comarca no constituye una unidad, una parte de la misma gira entorno a Coria, mientras que el sector Este depende de Plasencia. La cercanía de Plasencia ha impedido el surgimiento de un dinamismo interior entre el conjunto de los municipios, que sí se ha desarrollado en el sector Oeste entorno a Coria.

La presencia del regadío condiciona la economía comarcal, caracterizada por las producciones agrícolas relacionadas al mismo y las agroindustrias asociadas.

2. Territorio

La superficie de la Comarca del Valle del Alagón es de 1.753,63 km², supone el 4,2 % de la superficie regional y se encuentra constituida por 27 municipios. La superficie media por municipio es de 64,95 km², muy por debajo de la media regional que es de 109 km².

Hay que indicar que la forma de poblamiento va a variar según la zona en que nos encontremos. De este modo, en las zonas que no son de regadío la población aparece asentada únicamente en la cabecera municipal. Mientras que en los regadíos la población de un mismo municipio

aparece asentada en varias entidades menores. Así tenemos 27 municipios y 16 entidades de población (de las que sólo 7 están vigentes como pedanías), algunas de ellas con tanto peso demográfico como su cabecera. Esto es el resultado de las políticas de creación de los regadíos que dieron lugar a los llamados “pueblos de colonización” (El Batán, Alagón entre otros).

Todos los indicadores sociodemográficos de la siguiente tabla han evolucionado negativamente respecto a las cifras que la comarca tenía a principios del anterior período de programación. El Valle del Alagón, ha perdido población y representa un menor porcentaje de población regional, y su densidad demográfica también ha disminuido respecto al anterior período.

	Valle del Alagón	Extremadura
Municipios	27	6,96%
Superficie (Km²)	1.753,61	4,21%
Población	36.146	3,42%
Densidad	21,79 hab/km ²	25,41 hab/km ²

Fuente: datos INE. Fecha: 01/01/2021

2.1. Relación de términos municipales y entidades locales incluidas

1.1.1 Relación de municipios: con indicación de la población residente en el último padrón vigente (actualmente a 1/1/2021) y superficie (km²).

La Comarca del Valle del Alagón se compone de 27 municipios, con grandes diferencias entre ellos, tanto en población como en extensión, así como en otros rasgos sociodemográficos y económicos tratados más adelante.

En la cabecera de la comarca, Coria, habita el 34,12% de la población; y en los 3 municipios que superan los 2.000 habitantes en la comarca reside el 57,85% de población del Valle del Alagón.

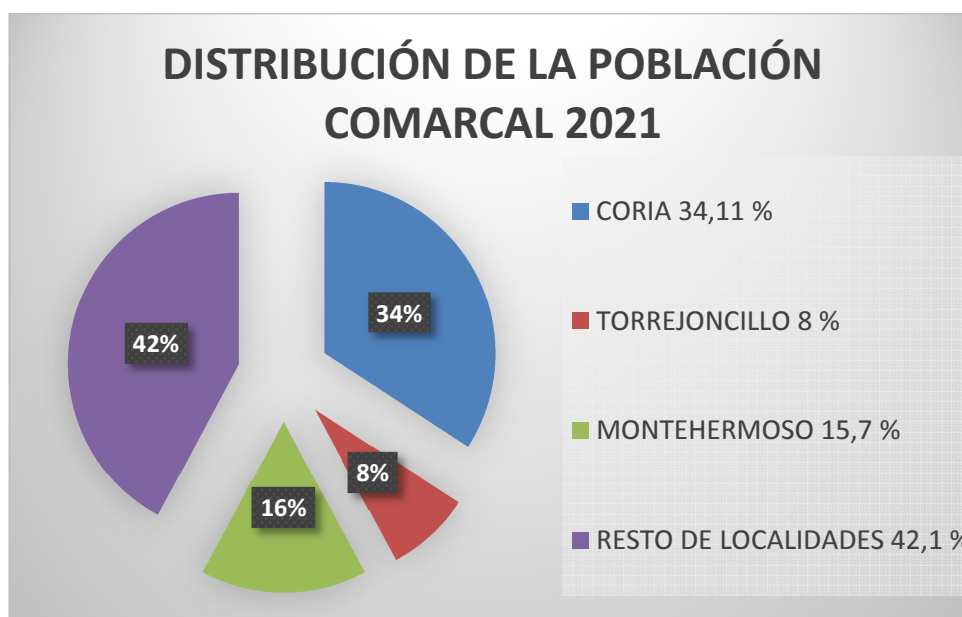

Los municipios de la comarca son:

Municipio	Superficie (km ²)	Población residente 2021	Densidad de población 2021
Acehúche	91,06	813	8,93
Aceituna	40,08	587	14,65
Alagón del Río	14,29	933	65,29
Aldehuela de Jerte	11,76	372	31,63
Cachorrilla	41,38	95	2,30
Calzadilla	76,34	464	6,08
Carcaboso	20,30	1.080	53,20
Casas de Don Gómez	31,16	277	8,89
Casillas de Coria	61,97	344	5,55
Ceclavín	159,49	1.801	11,29
Coria	103,46	12.330	119,18
Galisteo	65,47	902	13,78
Guijo de Coria	74,75	197	2,64
Guijo de Galisteo	62,28	1.513	24,29
Holguera	37,19	620	16,67
Huélaga	10,73	210	19,57
Montehermoso	96,45	5.680	58,89
Morcillo	16,23	371	22,86
Pescueza	52,06	138	2,65
Portaje	100,55	371	3,69
Portezuelo	126,11	220	1,74
Pozuelo de Zarzón	47,43	435	9,17
Riolobos	49,23	1.197	24,31
Torrejuncillo	94,54	2.894	30,61
Valdeobispo	42,10	654	15,53
Villa del Campo	56,92	456	8,01
Zarza la Mayor	170,28	1.192	7,00
TOTAL	1.753,61 km²	36.146 habitantes	21,79 hab/km²

Fuente: datos INE. Fecha: 01/01/2021. Elaboración propia.

2.1.2. Relación de entidades de población con indicación de su tipología (cabecera municipal, Entidad Local Menor al Municipio (AETIM) y pedanía) y la población residente.

Además de los 27 municipios, la comarca del Valle del Alagón cuenta con varias entidades, de las cuales sólo consideramos las 7 pedanías reconocidas con población. La mayoría de la población reside en las capitales municipales, solo el 1,75% de la población de la comarca reside en núcleos diseminados.

Hay algunas entidades catalogadas como pedanías que son poblados dentro de grandes fincas donde antiguamente vivían los trabajadores de las mismas, pero que hoy en día en la mayoría de los casos ya nadie vive. Las pedanías más importantes de la comarca por número de habitantes son Batán (El), Puebla de Argeme, Valrío, Valderrosas, Rincón del Obispo, Pajares de la Rivera y Valdencín. Estas entidades son las que tendremos en cuenta en la localización de la población y proyectos. Los siguientes municipios y entidades locales totales son:

Municipio	Entidad	Tipología	Población residente	Población núcleo población	Población diseminada
Acehúche	Acehúche	Capital municipal	813	812	1
Aceituna	Aceituna	Capital municipal	587	587	0
Alagón del Río	Alagón del Río	Capital municipal	859	859	0
Alagón del Río	Rincón (El)	Otras entidades	74	0	74
Aldehuela de Jerte	Aldehuela de Jerte	Capital municipal	372	367	5
Cachorrilla	Cachorrilla	Capital municipal	95	87	8
Calzadilla	Calzadilla	Capital municipal	464	450	14
Carcaboso	Carcaboso	Capital municipal	1.041	1.009	32
Carcaboso	Valderrosa	Otras entidades	1	0	1
Carcaboso	Valderrosas	Pedanías	38	38	0
Casas de Don Gómez	Casas de Don Gómez	Capital municipal	277	273	4
Casillas de Coria	Casillas de Coria	Capital municipal	344	343	1
Ceclavín	Ceclavín	Capital municipal	1.801	1.791	10
Coria	Coria	Capital municipal	11.264	11.010	254
Coria	Puebla de Argeme	Pedanías	675	652	23
Coria	Rincón del Obispo	Pedanías	391	297	94
Galisteo	Avarientos	Pedanías	2	2	0
Galisteo	Fuente del Sapo	Pedanías	0	0	0
Galisteo	Galisteo	Capital municipal	887	874	13
Galisteo	Jarilla del Sur	Pedanías	0	0	0
Galisteo	Sartalejo	Otras entidades	0	0	0
Galisteo	Sartalejos	Pedanías	8	8	0
Galisteo	Viñuelas	Pedanías	5	0	5
Guijo de Coria	Guijo de Coria	Capital municipal	197	195	2
Guijo de Galisteo	Batán (El)	Pedanías	807	807	0
Guijo de Galisteo	Guijo de Galisteo	Capital municipal	346	343	3
Guijo de Galisteo	Valrío	Pedanías	360	360	0
Holguera	Holguera	Capital municipal	620	616	4
Huélaga	Huélaga	Capital municipal	210	202	8
Montehermoso	Atalaya	Otras entidades	0	0	0
Montehermoso	Montehermoso	Capital municipal	5.679	5.667	12
Montehermoso	Valrio	Otras entidades	1	0	1

Municipio	Entidad	Tipología	Población residente	Población núcleo población	Población diseminada
Morcillo	Morcillo	Capital municipal	371	370	1
Pescueza	Pescueza	Capital municipal	138	138	0
Portaje	Portaje	Capital municipal	371	363	8
Portezuelo	Portezuelo	Capital municipal	220	214	6
Pozuelo de Zarzón	Pozuelo de Zarzón	Capital municipal	435	435	0
Riolobos	Pajares de la Rivera	Pedanías	11	11	0
Riolobos	Riolobos	Capital municipal	1.186	1.179	7
Torrejoncillo	Torrejoncillo	Capital municipal	2.556	2.534	22
Torrejoncillo	Valdencín	Pedanías	338	338	0
Valdeobispo	Valdeobispo	Capital municipal	654	642	12
Villa del Campo	Villa del Campo	Capital municipal	456	454	2
Zarza la Mayor	Zarza la Mayor	Capital municipal	1.192	1.188	4
Total			36.146	35.515	631

Fuente: INE. Datos 01/01/2021. Elaboración Propia.

2.2. Superficie del área de actuación

	Municipio	Superficie (km ²)
<p>El Valle del Alagón es extenso, contando con una superficie de 1.753,61 km², y en él existen 27 términos municipales, que presentan grandes disparidades, pues hay cinco municipios que superan los 100 km² y otros cinco municipios que tienen 20 o menos km². La extensión y la población con la que cuenta cada uno influyen en la densidad de población. Las fuentes usadas son las especificadas en la Orden de 1 de diciembre de 2022 de selección de Estrategias de Desarrollo local participativo en el periodo 2023-2027. En la siguiente tabla aparecen los municipios ordenados por superficie medida en km² de mayor a menor:</p>	Zarza la Mayor	170,28
	Ceclavín	159,49
	Portezuelo	126,11
	Coria	103,46
	Portaje	100,55
	Montehermoso	96,45
	Torrejoncillo	94,54
	Acehúche	91,06
	Calzadilla	76,34
	Guijo de Coria	74,75
	Galisteo	65,47
	Guijo de Galisteo	62,28
	Casillas de Coria	61,97
	Villa del Campo	56,92
	Pescueza	52,06
	Riolobos	49,23
	Pozuelo de Zarzón	47,43
	Valdeobispo	42,1
	Cachorrilla	41,38
	Aceituna	40,08
Holguera	37,19	
Casas de Don Gómez	31,16	
Carcaboso	20,3	
Morcillo	16,23	
Alagón del Río	14,29	

	Aldehuela de Jerte	11,76
	Huélaga	10,73
	TOTAL	1.753,61

2.3. Población total residente en la comarca

En la cabecera de la comarca, Coria, habita el 34,12% de la población; y en los 3 municipios que superan los 2.000 habitantes en la comarca reside el 57,85% de población del Valle del Alagón. Estos municipios se encuentran dentro de las vegas del Alagón, a lo que hay que añadirle que en su economía destacan sectores como la industria y la artesanía.

En la siguiente Tabla aparecen los municipios de la comarca ordenados de mayor a menor según la población residente a 1 de enero de 2021. Cabe señalar que el 82,11% de la población reside en municipios cuyo término municipal se encuentra en la zona de regadío de la comarca.

Municipios orden alfabético	Población residente 2021	Municipio por mayor población	Población residente 2021
Acehúche	813	Coria	12.330
Aceituna	587	Montehermoso	5.680
Alagón del Río	933	Torrejoncillo	2.894
Aldehuela de Jerte	372	Ceclavín	1.801
Cachorrilla	95	Guijo de Galisteo	1.513
Calzadilla	464	Riolobos	1.197
Carcaboso	1.080	Zarza la Mayor	1.192
Casas de Don Gómez	277	Carcaboso	1.080
Casillas de Coria	344	Alagón del Río	933
Ceclavín	1.801	Galisteo	902
Coria	12.330	Acehúche	813
Galisteo	902	Valdeobispo	654
Guijo de Coria	197	Holguera	620
Guijo de Galisteo	1.513	Aceituna	587
Holguera	620	Calzadilla	464
Huélaga	210	Villa del Campo	456
Montehermoso	5.680	Pozuelo de Zarcón	435
Morcillo	371	Aldehuela de Jerte	372
Pescueza	138	Morcillo	371
Portaje	371	Portaje	371
Portezuelo	220	Casillas de Coria	344
Pozuelo de Zarcón	435	Casas de Don Gómez	277
Riolobos	1.197	Portezuelo	220
Torrejoncillo	2.894	Huélaga	210
Valdeobispo	654	Guijo de Coria	197
Villa del Campo	456	Pescueza	138
Zarza la Mayor	1.192	Cachorrilla	95
TOTAL		36.146	

Fuente: INE. Elaboración propia. Datos de 2021.

Entre los diez municipios con mayor población solo hay dos que no se localizan en las vegas del Alagón, Ceclavín y Zarza la Mayor; pero su comportamiento demográfico es regresivo a un ritmo muy alto. Existen otros municipios como Torrejuncillo y Guijo de Galisteo, que las cabeceras municipales no se localizan en la zona de regadío, si lo hacen sus pedanías (Valdencín, Batán (El) y Valrío).

Hay municipios que, aunque cuentan con regadío en su término municipal, por estar éste alejado del núcleo de población, contar con un número pequeño de km² de regadío o estar muy próximo a una localidad que la absorbe no se beneficia de la existencia del regadío, como es el caso de Casillas de Coria, Calzadilla o Guijo de Coria (estos dos últimos de los regadíos del Árrago).



El Valle del Alagón, su zona regable, -abastecida desde el embalse de Gabriel y Galán, a través del contra embalse de Valdeobispo, comprende una superficie bruta de 35.929 Has., que se convierten en 34.310 Has. netas, distribuidas en los términos municipales de 20 localidades y 10 poblados, dentro del ámbito de actuación de la Asociación para el Desarrollo del Valle del Alagón (ADESVAL). Para ampliar información sobre ello ver en OTRA DOCUMENTACIÓN: el ANEXO VALLE DEL AGUA, REGADÍOS SOSTENIBLES.

2.4. Densidad de población

La densidad demográfica ha descendido respecto al anterior período de programación, siendo en este momento del 21,79 hab./km², mientras que en el anterior período era de 22,96 hab./km². En comparación con la media regional, la densidad del Valle del Alagón es inferior como se refleja en la tabla.

Densidades	Valle del Alagón 2021	Extremadura	Valle del Alagón 2015
Densidad	21,79 hab./km ²	25,41 hab./km ²	22,96 hab./km ²

Fuente: datos INE. Fecha: 01/01/2021. Elaboración propia

La densidad media de la comarca del Valle del Alagón en el año 2021 se sitúa a cuatro puntos de la media extremeña y a más de setenta de la media nacional. Pero lo realmente preocupante es que 13 de los 27 municipios tienen densidades inferiores a 12,5 hab./km². Es decir, **la mitad de los municipios del Valle del Alagón tienen características de desierto demográfico**, ya que además son las poblaciones que más porcentaje de población han perdido (del 10 al 25%) tienen generalmente una tasa de dependencia mayor (más del 70) peores ratios de feminidad y tasa altas de paro.

Densidad de Población del Valle del Alagón (2021)

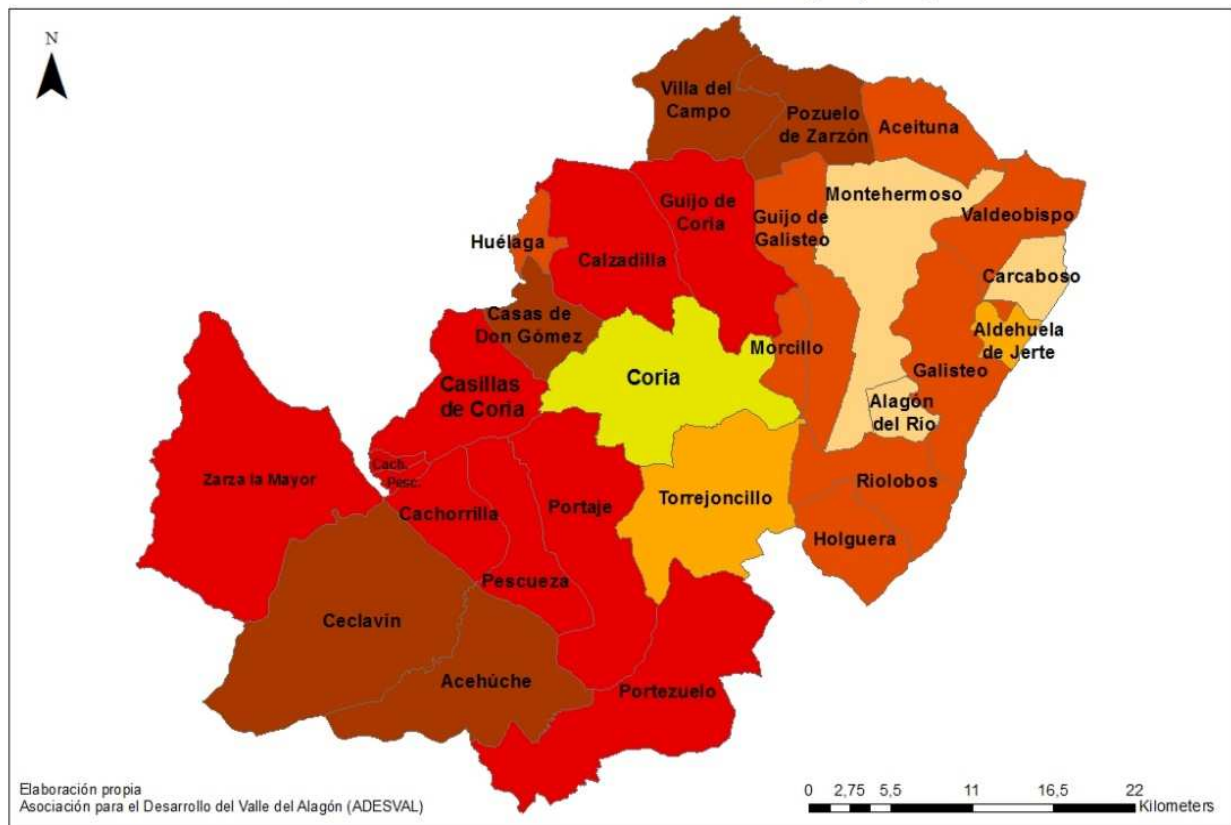

Leyenda



Coria, la cabecera comarcal y única ciudad de la comarca, concentra al 34,12% de la población y es el único municipio que supera la media de densidad de población a nivel nacional (aunque su término municipal está un poco por debajo de la media nacional). Las mayores densidades demográficas del Valle del Alagón se localizan en las vegas del Alagón y su entorno, en la zona de regadíos. En el extremo opuesto, con las menores densidades, se encuentran los municipios

situados en frontera con Portugal, peor comunicados y con una agricultura y ganadería de secano.

Municipio orden alfabético	Superficie (km ²)	Población residente 2021	Densidad de población 2021 (hab./km ²)	Municipio	Densidad de + a - 2021
Acehúche	91,06	813	8,93	Coria	119,18
Aceituna	40,08	587	14,65	Alagón del Río	65,29
Alagón del Río	14,29	933	65,29	Montehermoso	58,89
Aldehuela de Jerte	11,76	372	31,63	Carcaboso	53,20
Cachorrilla	41,38	95	2,30	Aldehuela de Jerte	31,63
Calzadilla	76,34	464	6,08	Torrejoncillo	30,61
Carcaboso	20,30	1.080	53,20	Riolobos	24,31
Casas de Don Gómez	31,16	277	8,89	Guijo de Galisteo	24,29
Casillas de Coria	61,97	344	5,55	Morcillo	22,86
Ceclavín	159,49	1.801	11,29	Huélaga	19,57
Coria	103,46	12.330	119,18	Holguera	16,67
Galisteo	65,47	902	13,78	Valdeobispo	15,53
Guijo de Coria	74,75	197	2,64	Aceituna	14,65
Guijo de Galisteo	62,28	1.513	24,29	Galisteo	13,78
Holguera	37,19	620	16,67	Ceclavín	11,29
Huélaga	10,73	210	19,57	Pozuelo de Zarzón	9,17
Montehermoso	96,45	5.680	58,89	Acehúche	8,93
Morcillo	16,23	371	22,86	Casas de Don Gómez	8,89
Pescueza	52,06	138	2,65	Villa del Campo	8,01
Portaje	100,55	371	3,69	Zarza la Mayor	7,00
Portezuelo	126,11	220	1,74	Calzadilla	6,08
Pozuelo de Zarzón	47,43	435	9,17	Casillas de Coria	5,55
Riolobos	49,23	1.197	24,31	Portaje	3,69
Torrejoncillo	94,54	2.894	30,61	Pescueza	2,65
Valdeobispo	42,10	654	15,53	Guijo de Coria	2,64
Villa del Campo	56,92	456	8,01	Cachorrilla	2,30
Zarza la Mayor	170,28	1.192	7,00	Portezuelo	1,74
TOTAL	1753,61	36.146	21,79	Densidad media	21,79

Fuente: INE. Elaboración propia.

En la tabla se muestra la densidad de población por municipio, ordenadas de mayor a menor. Las localidades que se encuentran en las vegas del Alagón o próximas a ellas presentan mayores densidades por presentar en general indicadores demográficos más positivos, es decir, la pérdida demográfica no es tan grande como en otros municipios de secano y como los localizados junto a la frontera con Portugal.

Municipios como Aldehuela del Jerte, Huélagas o Morcillo se cuelan en la zona alta de la tabla, pese a tener poca población, debido a que sus términos municipales son pequeños.

Además del mapa de densidades, incluimos un gráfico que ilustra las diferentes realidades respecto a la densidad según poblaciones. Solo Coria, cabecera del Valle del Alagón, supera los 100 hab./km², los municipios representados en color azul, situados la mayoría en las vegas del Valle superan los 12 hab./km². En color naranja se han representado los municipios que presentan riesgo de despoblación en los próximos años, y en color rojo aquellos que tienen una densidad inferior a 8 hab./km², calificados como desiertos demográficos.

Gráfico: Densidad por municipio de la población del Valle del Alagón 2021.

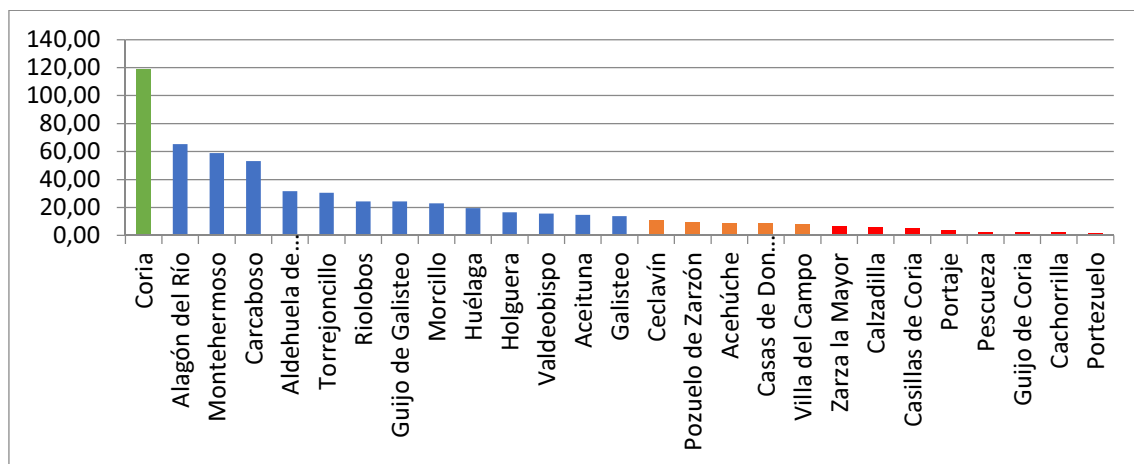

2.5. Grado de ruralidad

El grado de ruralidad en la comarca del Valle del Alagón (porcentaje de población residente en términos municipales con una densidad inferior a 12,5 hab./km²) **afecta a 13 de los 27 municipios, al 62,13 € de la superficie de la comarca y al 18,82% de su población**, es decir, casi la mitad de los municipios de este territorio vive en un área que la Unión Europea califica como “amenaza de despoblación” o “riesgo de despoblación extrema”.

Comarca	Superficie (km ²)	Población residente 2021	Densidad de población 2021	Grado de ruralidad 2021
Valle del Alagón	1.753,61	36.146	20,61	18,82 %

Fuente: INE y REDEX. Elaboración propia.

Los municipios con estas ratios tan bajas se localizan principalmente en el suroeste de la comarca y al norte, zonas que limitan con la frontera portuguesa, con el río Tajo y con las sierras del norte de Extremadura, todas ellas alejadas del regadío de las vegas del Alagón.

El grado de ruralidad en la comarca ha aumentado mucho respecto al inicio del anterior periodo de programación cuando se situaba en el 13,20 %.

En la siguiente tabla incluimos todos los municipios que se encuentran dentro de la ratio ruralidad:

Municipio	Superficie (km ²)	Población residente 2021	Densidad de población 2021
Acehúche	91,06	813	8,93
Cachorrilla	41,38	95	2,3
Calzadilla	76,34	464	6,08
Casas de Don Gómez	31,16	277	8,89
Casillas de Coria	61,97	344	5,55
Ceclavín	159,49	1801	11,29
Guijo de Coria	74,75	197	2,64
Pescueza	52,06	138	2,65
Portaje	100,55	371	3,69
Portezuelo	126,11	220	1,74
Pozuelo de Zarzón	47,43	435	9,17
Villa del Campo	56,92	456	8,01
Zarza la Mayor	170,28	1.192	7
Total	1089,5	6803	
Grado de ruralidad	62,13% superficie	18,82% población	Densidad media 6,24

La ratio del grado de ruralidad además tiene una **densidad media del 6,24 hab./km²**. El 62,13% de la superficie de la comarca esta en Zona muy escasamente poblada (Franja céltica, información ampliada en OTRA DOCUMENTACIÓN: el ANEXO *FRANJA CÉLTICA*).

2.6. Superficie protegida ambientalmente

El 16,08% de la superficie del Valle del Alagón se encuentra protegida ambientalmente, una extensión de casi 300 km² amparada bajo alguna figura de protección ambiental. La mayoría de estos espacios protegidos se localizan en el suroeste del Valle del Alagón, asociados a cursos fluviales y riberos.

Gráfico: Superficie protegida ambientalmente por municipio en km².

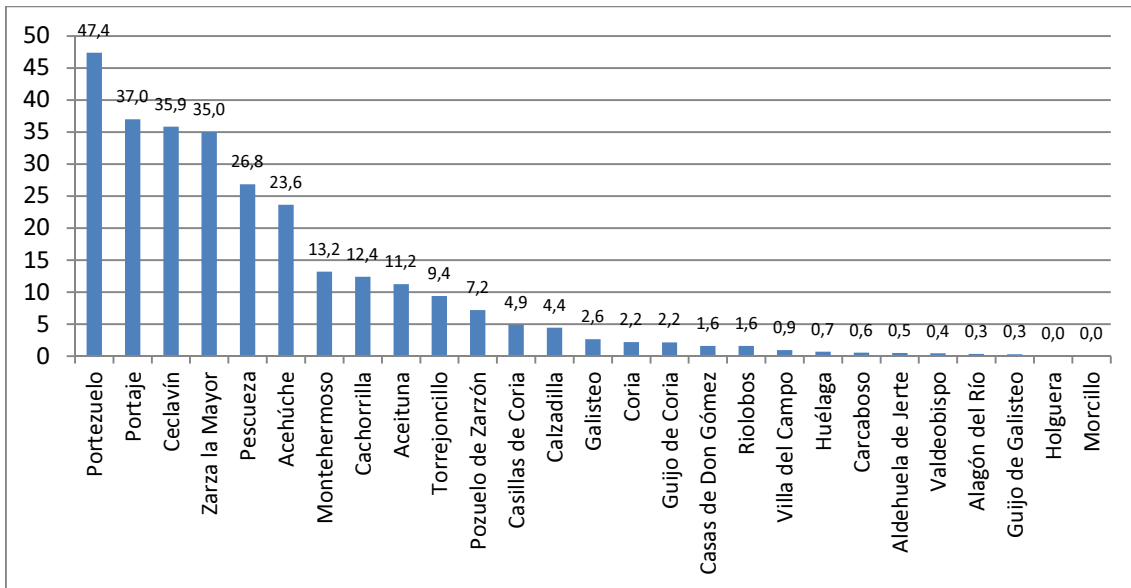

Fuente REDEX. Elaboración propia.

Municipio	Superficie (km ²)	% Superficie protegida ambientalmente	Superficie protegida ambiental en km ²
Acehúche	91,06	25,93	23,61
Aceituna	40,08	28,02	11,23
Alagón del Río	14,29	2,38	0,34
Aldehuela de Jerte	11,76	4,00	0,47
Cachorrilla	41,38	29,97	12,40
Calzadilla	76,34	5,82	4,44
Carcaboso	20,30	2,71	0,55
Casas de Don Gómez	31,16	5,01	1,56
Casillas de Coria	61,97	7,84	4,86
Ceclavín	159,49	22,48	35,85
Coria	103,46	2,10	2,17
Galisteo	65,47	4,00	2,62
Guijo de Coria	74,75	2,88	2,15
Guijo de Galisteo	62,28	0,47	0,29
Holguera	37,19	0,00	0,00
Huélaga	10,73	6,15	0,66
Montehermoso	96,45	13,65	13,17
Morcillo	16,23	0,00	0,00
Pescueza	52,06	51,52	26,82
Portaje	100,55	36,78	36,98
Portezuelo	126,11	37,58	47,39
Pozuelo de Zarcón	47,43	15,10	7,16
Riolobos	49,23	3,17	1,56
Torrejoncillo	94,54	9,94	9,40
Valdeobispo	42,10	0,97	0,41
Villa del Campo	56,92	1,62	0,92
Zarza la Mayor	170,28	20,54	34,98
Totales y media comarca	1.753,61	16,08 %	281,99

Superficie protegida ambientalmente por municipio en el Valle del Alagón (2021)

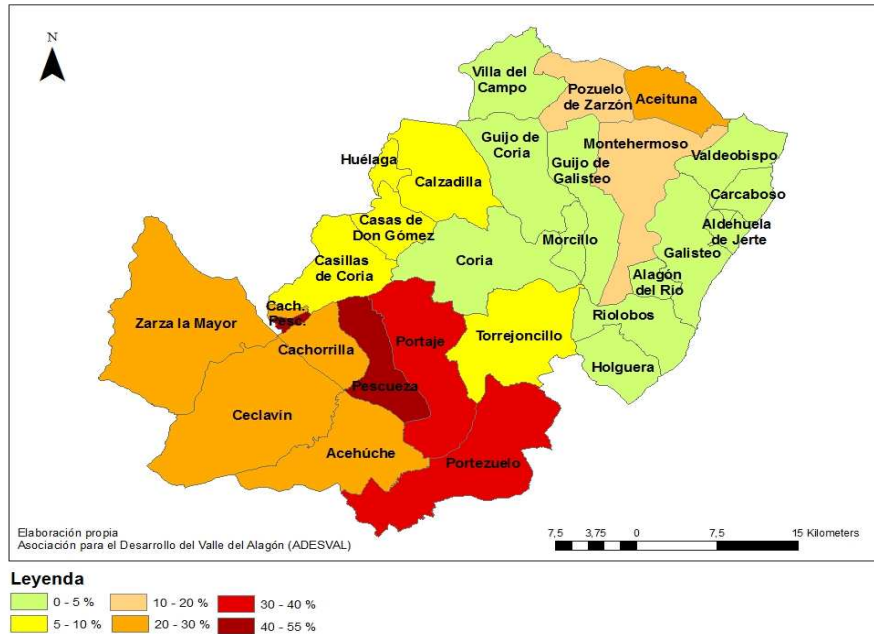

Los municipios con mayor porcentaje de superficie protegida son Acehúche, Aceituna, Cachorrilla, Ceclavín, Pescueza, Portezuelo, Portaje y Zarza la Mayor; aunque ello no quiere decir que sean los de mayor extensión en km2 de superficie protegida, pues como se muestra en el gráfico y la tabla el orden de estos cambia notablemente.

3. Demografía:

Descripción de la evolución de la población en los últimos 10 años, características y estructura demográfica de la población rural, valoración de la situación actual y previsión de futuro.

La población del Valle del Alagón ha ido perdiendo población, al igual que Extremadura en su conjunto. En 1960 la comarca contaba con 53.035 habitantes, hoy, seis décadas después la población se ha reducido a 36.136 habitantes, una pérdida del 31,81% de la población.

Gráfico de evolución de la población del Valle del Alagón desde 1900 hasta el 2021.

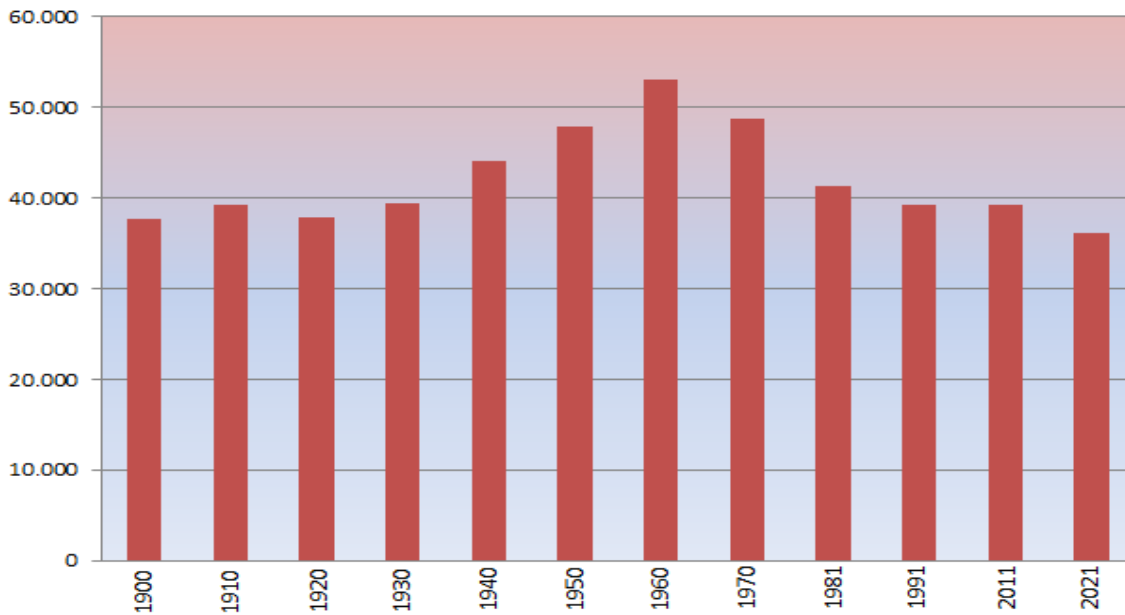

Tomando de referencia 1960, momento de máxima población en la comarca la evolución ha sido muy negativa en todos los municipios. Incluimos gráficos que reflejan los datos más significativos.

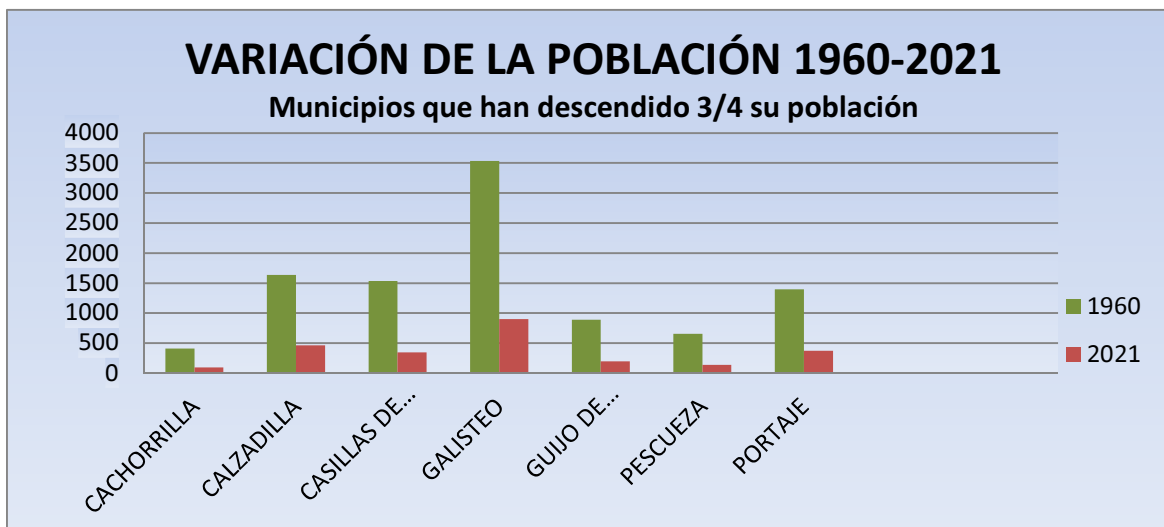

VARIACIÓN DE LA POBLACIÓN 1960-2021

Municipios que han descendido 1/2 su población

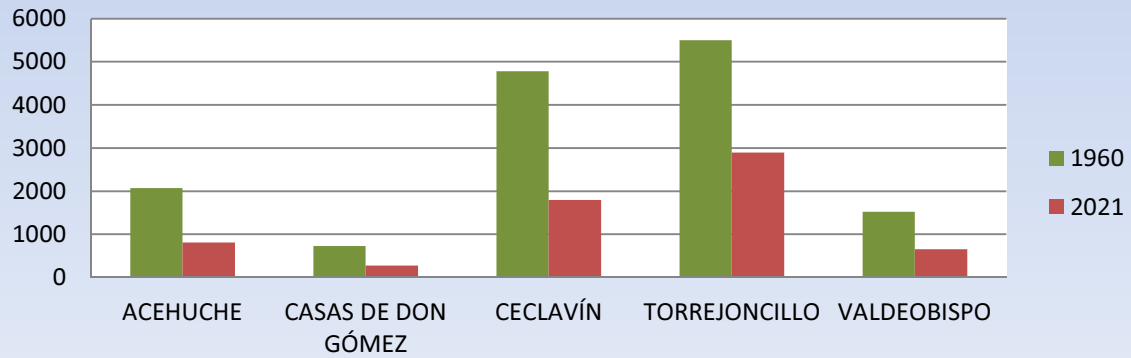

VARIACIÓN DE LA POBLACIÓN 1960-2021

Municipios que han descendido 2/3 su población

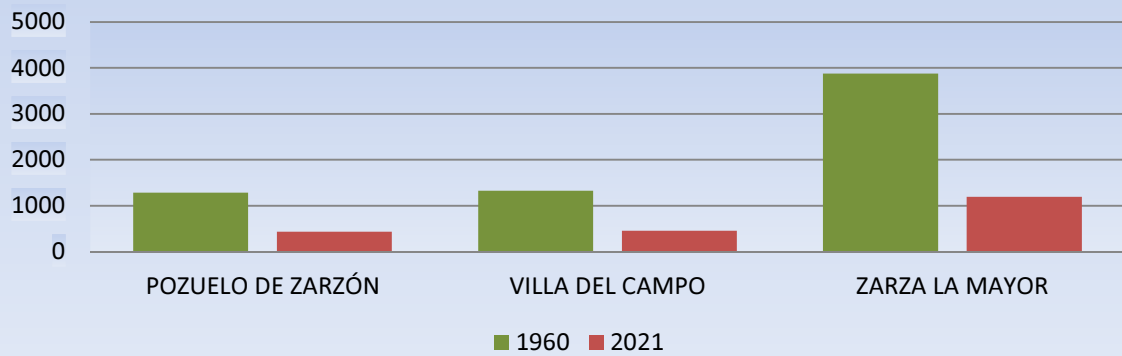

3.1. Evolución de la población

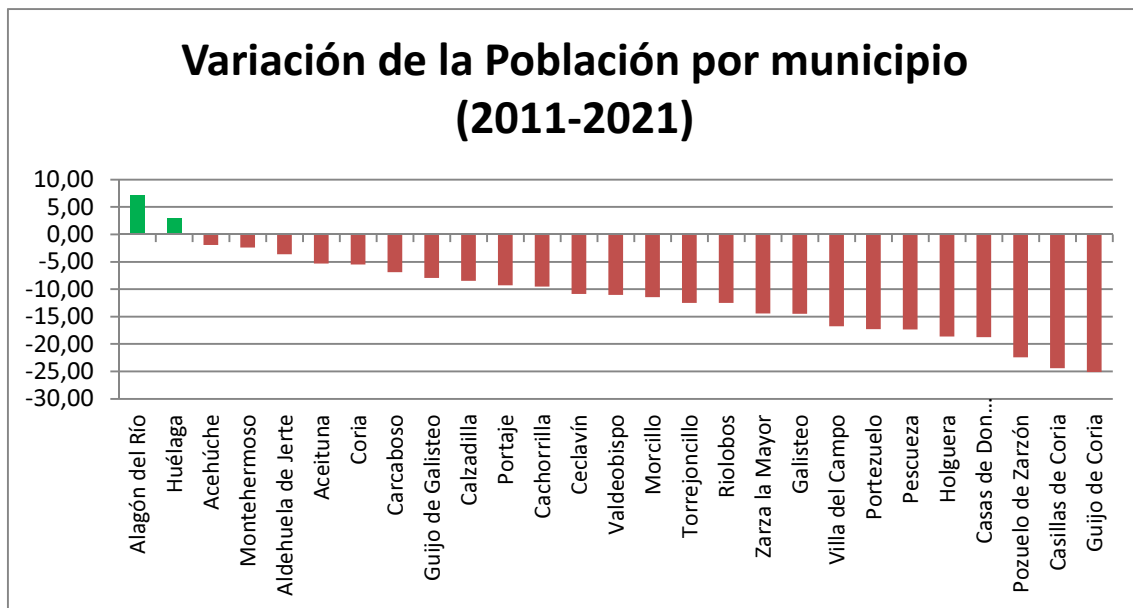

Población del Valle del Alagón. Comparativa entre 2011 y 2021.

	2011	2021
Acehúche	829	813
Aceituna	620	587
Alagón del Río	871	933
Aldehuela de Jerte	386	372
Cachorrilla	105	95
Calzadilla	507	464
Carcaboso	1.160	1.080
Casas de Don Gómez	341	277
Casillas de Coria	455	344
Ceclavín	2.020	1.801
Coria	13.050	12.330
Galisteo	1.055	902
Guijo de Coria	263	197
Guijo de Galisteo	1.644	1.513
Holguera	762	620
Huélaga	204	210
Montehermoso	5.819	5.680
Morcillo	419	371
Pescueza	167	138
Portaje	409	371
Portezuelo	266	220
Pozuelo de Zarzón	561	435
Riolobos	1.368	1.197
Torrejuncillo	3.307	2.894
Valdeobispo	735	654

Villa del Campo	548	456
Zarza la Mayor	1.393	1.192
total	39.264	36.146

En el gráfico puede verse la variación de la población por municipio entre 2011 y 2021, con una pérdida de

población en casi todos los municipios, excepción de dos que han ganado población, Alagón del Río (municipio independiente en 2009) y Huélagá. Más del 55% de éstas han tenido pérdidas poblacionales en este período superiores al 10%, e incluso algunas pierden más del 20% como Casillas de Coria y Pozuelo de Zarcón, y del 25% como Guijo de Coria

La comarca ha perdido en la década de entre 2011 a 2021 un 7,94 % de su población, un total de 3.118 habitantes.

3.2. Estructura demográfica:

3.2.1. Índice de envejecimiento

La estructura de la población del Valle del Alagón es el resultado directo de la evolución de la natalidad, la mortalidad y los movimientos migratorios. Un indicador muy relevante para estudiar la demografía del territorio es conocer el *índice de envejecimiento*, es decir, elevados porcentajes de este índice indicarían que existe un problema de mayor o menor gravedad en cuanto a la sustitución de la población, lo que conllevaría la regresión en el área de estudio.

En ADESVAL, **8.831 habitantes son mayores de 64 años, lo que equivale al 24,43% de la población del Valle del Alagón, más del doble que la población menor de 14 años, que apenas es el 11,20% de la población.**

El elevado índice de envejecimiento de la comarca está marcado por la continuación del proceso emigratorio iniciado hace décadas por parte de los más jóvenes a otras regiones en busca empleos de calidad. La pérdida de este capital humano, junto a un descenso de la natalidad y una mayor esperanza de vida dan como resultado un índice de envejecimiento elevado para la comarca.

La pirámide de población del Valle del Alagón tiene forma regresiva, propia de los países desarrollados, caracterizada por una larga esperanza de vida, con una baja tasa de natalidad y mortalidad. Los intervalos con mayor población son aquellos entre los 40 y los 64 años, aquellos que nacieron entre las décadas de los años 1960 y 1980, conocidos como los baby boom.

La base es estrecha, debido al bajo porcentaje de jóvenes y se remete desde hace cuarenta años, indicando una natalidad baja y en descenso. En cambio, la longitud de las barras de los ancianos muestra un importante volumen de población de 65 años y más, indicativo de una elevada esperanza de vida. Las causas del prolongado envejecimiento demográfico por la base han sido el descenso de la natalidad unido a la emigración, la situación económica y los cambios sociales.

También se aprecia en la pirámide, que existen más hombres que mujeres en los intervalos más numerosos y en edad de población activa, lo que quiere decir que existe un mayor grado de

masculinización, más propia de los municipios más pequeños. En la cúspide de la pirámide si existen un mayor porcentaje de mujeres que de hombres, lo que viene motivado por el estilo de vida (cultural, laboral...) y la mayor longevidad de ellas.

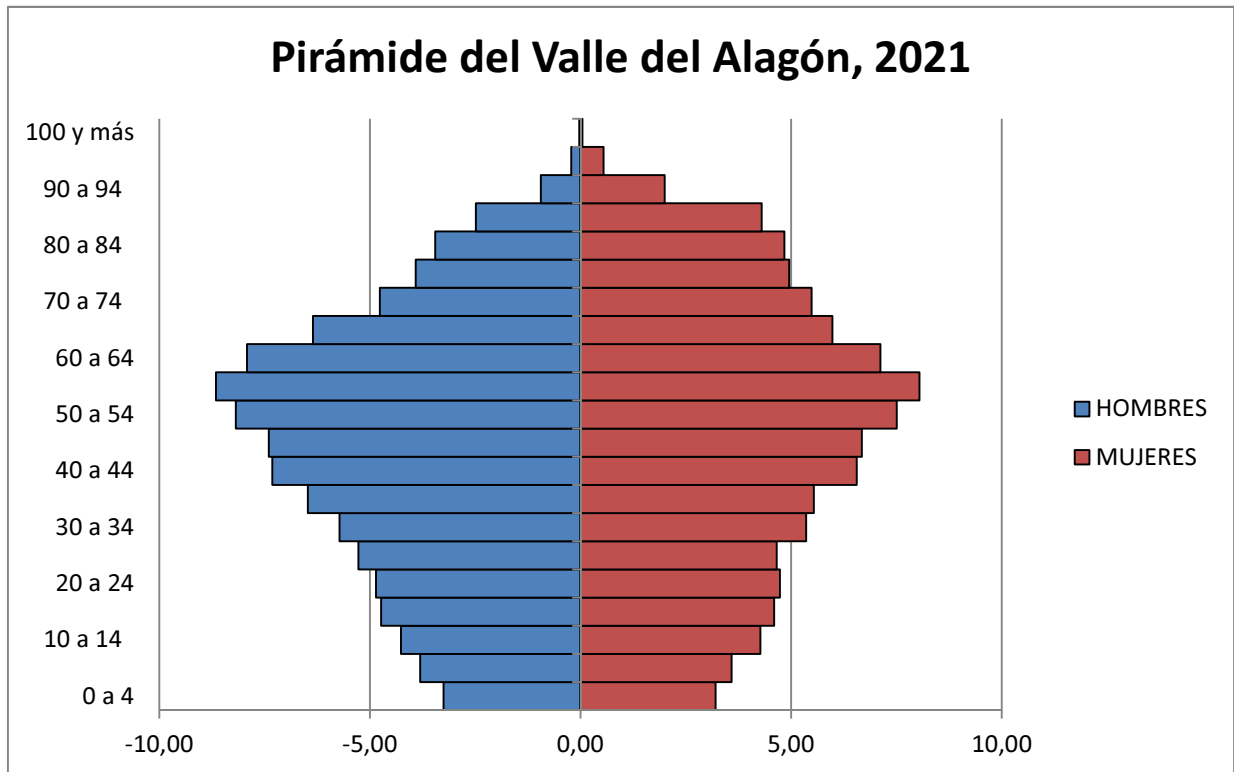

Fuente: Datos INE. Elaboración propia.

3.2.2. Tasa de dependencia

Municipio	Tasa de dependencia
Acehúche	64,91
Aceituna	65,82
Alagón del Río	58,94
Aldehuela de Jerte	55,00
Cachorrilla	90,00
Calzadilla	80,54
Carcaboso	52,33
Casas de Don Gómez	75,32
Casillas de Coria	95,45
Ceclavín	65,23
Coria	53,34
Galisteo	60,78
Guijo de Coria	72,81

Guijo de Galisteo	46,18
Holguera	70,80
Huélaga	59,09
Montehermoso	58,39
Morcillo	57,87
Pescueza	137,93
Portaje	86,43
Portezuelo	74,60
Pozuelo de Zarcón	95,95
Riolobos	60,03
Torrejoncillo	61,14
Valdeobispo	79,18
Villa del Campo	78,13
Zarza la Mayor	68,36

La Tasa de dependencia es un indicador demográfico que define la proporción de personas dependientes (personas menores de 16 años o mayores de 64) sobre la población en edad de trabajar (entre 16 y 64 años).

La tasa de dependencia en Extremadura en 2021 era del 54,67%, mientras que en el Valle del Alagón la mayor parte de los municipios están muy por encima de ese

porcentaje, algunos incluso lo duplican como en el caso de Pescueza. En el Valle del Alagón solo tres municipios tienen una tasa de dependencia inferior a la media regional, Guijo de Galisteo, Coria y Carcaboso, todos en la zona de regadío de la comarca, pues los municipios que se encuentran en esta zona presentan datos más positivos que los localizados en las áreas de secano.

Tasa de Dependencia del Valle del Alagón (2021)

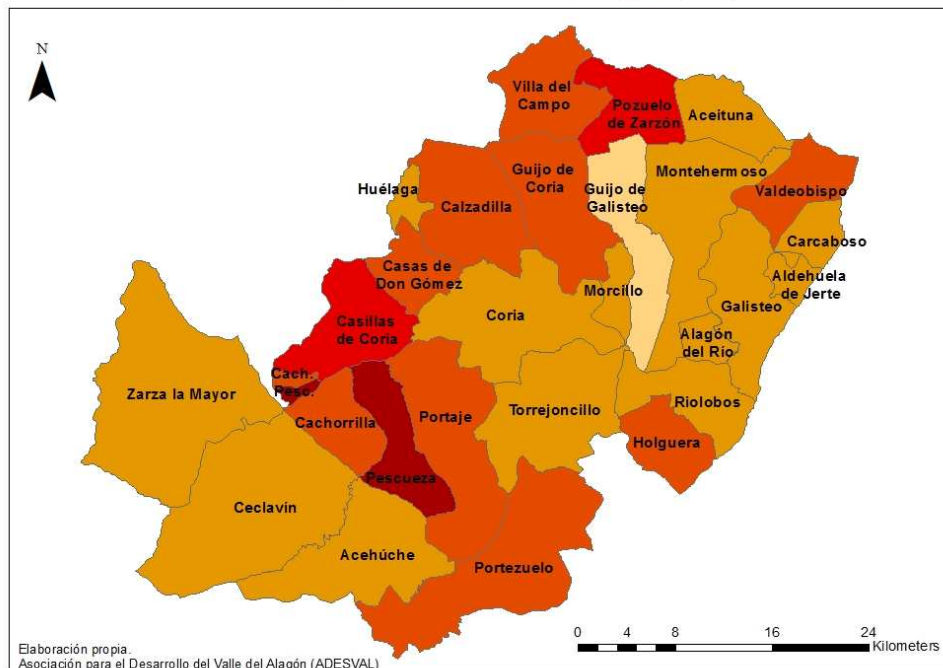

Leyenda

 < 50 %	 70 - 90 %	 100 - 140 %
 50 - 70 %	 90 - 100 %	

3.2.3. Índice de reemplazo de la población activa o Coeficiente de sustitución

Municipio	Índice de reemplazo
Acehúche	35,06
Aceituna	44,68
Alagón del Río	46,38
Aldehuela de Jerte	55,56
Cachorrilla	0,00
Calzadilla	54,05
Carcaboso	48,84
Casas de Don Gómez	65,00
Casillas de Coria	30,00
Ceclavín	70,42
Coria	70,20
Galisteo	52,86
Guijo de Coria	40,00
Guijo de Galisteo	59,38
Holguera	59,52
Huélaga	118,18
Montehermoso	72,43
Morcillo	51,85
Pescueza	0,00
Portaje	64,29
Portezuelo	15,00
Pozuelo de Zarcón	29,73
Riobobos	64,04
Torrejoncillo	70,09
Valdeobispo	52,17
Villa del Campo	23,53
Zarza la Mayor	42,55
Municipio	Índice de reemplazo

El índice de reemplazo de la población activa (= Población 60-64 años / Población 15-19 años) x100) Nos dice cuántas personas está previsto que abandonen la edad activa durante los próximos años por cada 100 que entrarán en el mercado laboral).

Cuanto menor es el índice de reemplazo, en peor situación demográfica se encuentra el municipio. Municipios como Cachorrilla o Pescueza tienen un índice de reemplazo del 0%, lo que quiere decir que no abandonarán la edad activa en los próximos años ningún habitante ni se incorporará nadie al mercado laboral. Los municipios que mejor indicador presentan son Ceclavín, Coria, Montehermoso y Torrejoncillo, los de mayor tamaño. Huélaga se cuele en ese grupo gracias al aporte reciente de población joven.

3.2.4. Ratio de feminidad.

Municipio	Ratio de feminidad
Acehúche	86,87
Aceituna	85,15
Alagón del Río	93,85
Aldehuela de Jerte	86,36
Cachorrilla	100,00
Calzadilla	85,28
Carcaboso	91,89
Casas de Don Gómez	76,70

Casillas de Coria	83,33
Ceclavín	83,14
Coria	98,11
Galisteo	89,01
Guijo de Coria	62,82
Guijo de Galisteo	92,87
Holguera	93,89
Huélaga	100,00
Montehermoso	92,02
Morcillo	103,88
Pescueza	112,12
Portaje	65,03
Portezuelo	71,59
Pozuelo de Zarcón	89,51
Riolobos	89,91
Torrejoncillo	97,72
Valdeobispo	95,50
Villa del Campo	83,23
Zarza la Mayor	91,34

La ratio de feminidad, proporción entre el número de mujeres censadas en un municipio respecto a su población total, en la comarca es bajo. La situación es preocupante en los municipios de Casas de Don Gómez, Guijo de Coria, Portaje y Portezuelo, donde el porcentaje de mujeres respecto al de hombre no llega al 80%.

El porcentaje de población mayor en nuestra comarca en los últimos 30 años se ha visto incrementado en 15 puntos pasando de ser del 16.1% en 1991 a un 30,92% (INE 1 de enero de 2021). Nos encontramos, por tanto, ante un proceso de envejecimiento bastante acelerado.

ENVEJECIMIENTO, DEPENDENCIA, REMPLAZO Y FEMINIDAD:

Hay dos elementos perturbadores latentes que pueden incidir negativamente en el proceso de envejecimiento de la población rural de la comarca del Valle del Alagón, por un lado, la emigración de los jóvenes trabajadores del saber, y por otro la ruptura generacional de los jóvenes varones que intentan desvincularse de las tareas agrícolas optando por empleos más urbanos y mejor remunerados. Es necesario, por tanto, tener en cuenta también la migración selectiva de los “trabajadores del saber” los universitarios, pocos números, pero goteo constante y continuo, a los centros urbanos extremeños, lo que se va a traducir de un ligero descenso del colectivo de 20-34 años. La escasa diversificación de las economías locales y el escaso desarrollo del sector servicios e industrial (19 de 27 municipios tiene más del 25% de empleo en el sector primario) hace que la población joven más cualificada se vea obligada a migrar al medio urbano, así como las mujeres en población activa en general.

Esta tabla comparativa es significativa de esos factores confluyentes:

Municipio	Evolución población	Índice envejecimiento	Tasa de dependencia	Índice de reemplazo	Ratio de feminidad
Acehúche	-1,93	24,85	64,91	35,06	86,87
Aceituna	-5,32	28,96	65,82	44,68	85,15
Alagón del Río	7,12	23,79	58,94	46,38	93,85

Aldehuela de Jerte	-3,63	24,73	55,00	55,56	86,36
Cachorrilla (3)	-9,52	38,95	90,00	0,00	100,00
Calzadilla (3)	-8,48	36,42	80,54	54,05	85,28
Carcaboso	-6,90	22,22	52,33	48,84	91,89
Casas de Don Gómez (4)	-18,77	35,02	75,32	65,00	76,70
Casillas de Coria (5)	-24,40	42,15	95,45	30,00	83,33
Ceclavín	-10,84	29,43	65,23	70,42	83,14
Coria	-5,52	21,38	53,34	70,20	98,11
Galisteo	-14,50	27,05	60,78	52,86	89,01
Guijo de Coria (5)	-25,10	36,04	72,81	40,00	62,82
Guijo de Galisteo	-7,97	20,56	46,18	59,38	92,87
Holguera	-18,64	30,00	70,80	59,52	93,89
Huélaga	2,94	20,00	59,09	118,18	100,00
Montehermoso	-2,39	22,11	58,39	72,43	92,02
Morcillo	-11,46	29,92	57,87	51,85	103,88
Pescueza (4)	-17,37	50,72	137,93	0,00	112,12
Portaje (3)	-9,29	37,47	86,43	64,29	65,03
Portezuelo (5)	-17,29	34,09	74,60	15,00	71,59
Pozuelo de Zarcón (5)	-22,46	38,85	95,95	29,73	89,51
Riolobos	-12,50	27,90	60,03	64,04	89,91
Torrejoncillo	-12,49	26,43	61,14	70,09	97,72
Valdeobispo (3)	-11,02	35,47	79,18	52,17	95,50
Villa del Campo (5)	-16,79	39,25	78,13	23,53	83,23
Zarza la Mayor (3)	-14,43	31,12	68,36	42,55	91,34
Observaciones	Todos negativos	Todos de 20 y más	Todos superiores a 50 salvo GG	Casi todos menos de 100	

Evolución negativa mayor del 10

Envejecimiento de más del 30

Tasas superiores a 70

Índice de reemplazo de población activa o coeficiente de sustitución de menos de 50

Ratio de feminidad por debajo del 90%

Poblaciones con peores indicadores demográficos, con 3 o más de 3

El índice de ruralidad, la tasa de dependencia y el coeficiente de sustitución ponen de

manifiesto que nos encontramos ante un territorio que ha comenzado a mostrar preocupantes indicadores en despoblamiento y envejecimiento, sobre todo en 12 localidades: Cachorrilla, Calzadilla, Casas de Don Gómez, Casillas de Coria, Guijo de Coria, Pescueza, Portaje, Portezuelo, Pozuelo de Zarzón, Valdeobispo, Villa del Campo y Zarza la Mayor. Todos tiene de 3 a 5 indicadores muy negativos.

4. Economía:

Descripción de la situación del mercado laboral del ámbito de actuación del GAL, de acuerdo con los siguientes indicadores:

4.1. Tasa de paro general

Municipio	Tasa de paro general
Acehúche	9,13
Aceituna	6,78
Alagón del Río	12,95
Aldehuela de Jerte	11,67
Cachorrilla	4,00
Calzadilla	10,51
Carcaboso	13,82
Casas de Don Gómez	21,52
Casillas de Coria	13,64
Ceclavín	10,92
Coria	12,91
Galisteo	12,83
Guijo de Coria	20,18
Guijo de Galisteo	11,40
Holguera	8,82
Huélaga	28,79
Montehermoso	11,60
Morcillo	12,77
Pescueza	5,17
Portaje	13,57
Portezuelo	16,67
Pozuelo de Zarzón	13,06
Riolobos	10,03
Torrejoncillo	14,20
Valdeobispo	9,86
Villa del Campo	16,02
Zarza la Mayor	9,89

La tasa de paro general en la comarca es del 12,69 %, pero existen grandes diferencias entre unos municipios y otros. En los municipios más pequeños y envejecidos, donde la mayor parte de la población está jubilada, la tasa de paro es muy baja como en el caso de Cachorrilla que tiene un 4% o Pescueza que tiene un 5,17% de paro.

Otros municipios que, aunque sean de pequeño tamaño y estén envejecidos tienen aún un porcentaje alto de población en edad de trabajar, tienen elevadas tasas de paro por sus características socioeconómicas como es el caso de Casas de Don Gómez (21,52%), Guijo de Coria (20,18%), Huélaga (28,79%), Portezuelo (16,67%) o Villa del Campo (16,02%).

4.2. Empleo en el sector primario

Municipio	Empleo sector primario
Acehúche	43,11
Aceituna	47,14
Alagón del Río	35,85
Aldehuela de Jerte	12,58
Cachorrilla	23,53
Calzadilla	32,82
Carcaboso	17,48
Casas de Don Gómez	24,75
Casillas de Coria	25,83
Ceclavín	42,50
Coria	10,39
Galisteo	25,77
Guijo de Coria	43,55
Guijo de Galisteo	43,25
Holguera	34,08
Huélaga	29,23
Montehermoso	25,09
Morcillo	29,93
Pescueza	34,38
Portaje	20,20
Portezuelo	28,17
Pozuelo de Zarzón	36,81
Riolobos	41,39
Torrejoncillo	13,57
Valdeobispo	22,33
Villa del Campo	47,18
Zarza la Mayor	52,09

El empleo en el sector primario en el Valle del Alagón es muy importante, pues la media de la población de la comarca empleada en este sector es del 31,22%. Algunos municipios superan el 40% de la población ocupada en este sector como en Zarza la Mayor, Villa del Campo, Aceituna, Guijo de Coria, Guijo de Galisteo, Acehúche, Ceclavín y Riolobos.

Los municipios que poseen menor porcentaje de empleos en este sector son aquellos de mayor población, cuyo peso en este sector descienden, como es el caso de Coria y Torrejoncillo; y aquellos que se encuentran próximos a un centro de población de gran tamaño como es el caso de Carcaboso o Aldehuela del Jerte próximos a Plasencia.

Hemos incorporado datos sobre el sector servicios para poder comparar lo sectores con mas peso en la comarca.

Porcentaje de población ocupada en el sector primario en el Valle del Alagón (2022)

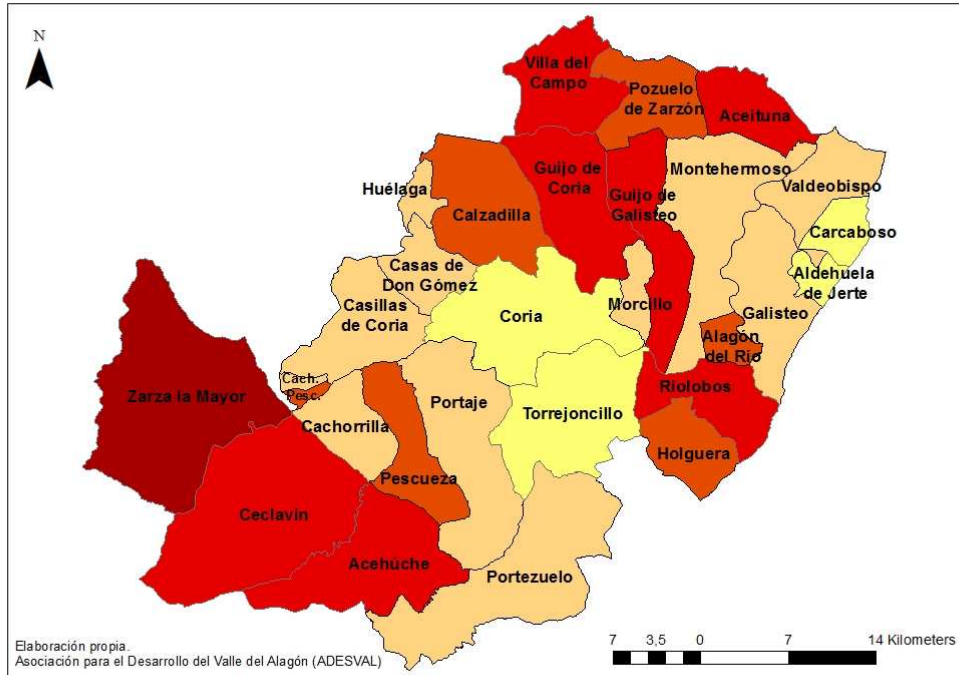

Leyenda



Porcentaje de población ocupada en el sector servicios en el Valle del Alagón (2022)

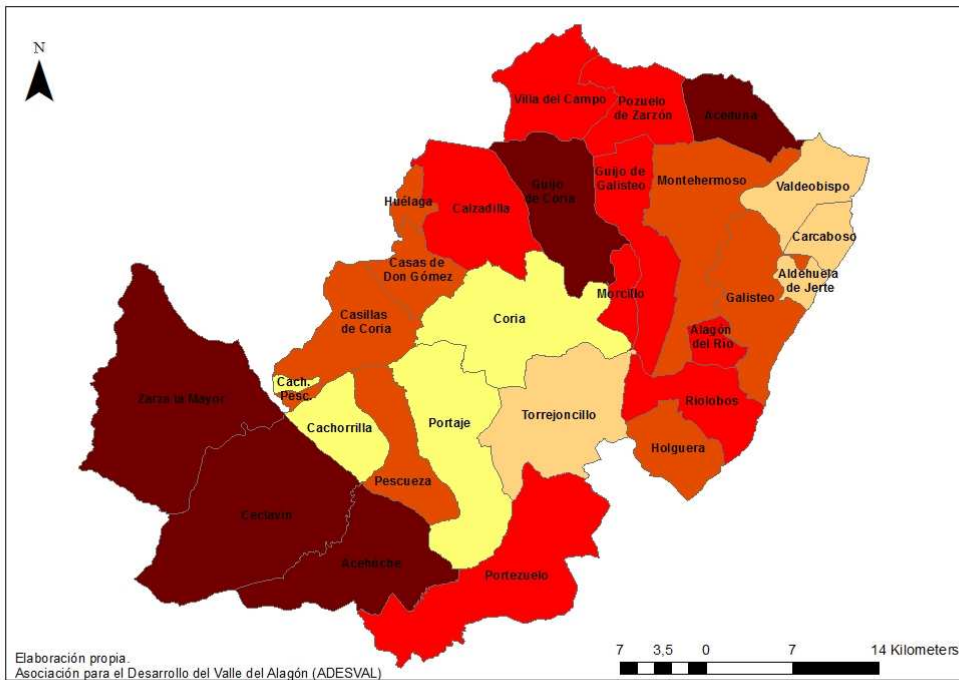

Leyenda



CONCLUSIONES

Incorporando una visión territorial más amplia tenemos el estudio de Pilar Burillo sobre la denominada FRANJA CÉLTICA al considerar que el reto demográfico exige esta visión: Aportamos dos mapas resumen, uno de densidades por término municipal a 2019 y el otro de densidades medias, Zona Muy Escasamente Poblada (ZMEP) por debajo de 8 hab/km^2 .

Mapas de la zona mencionada, en el que ADESVAL tiene buena parte de su territorio.

Densidades medias

Densidades por término municipal

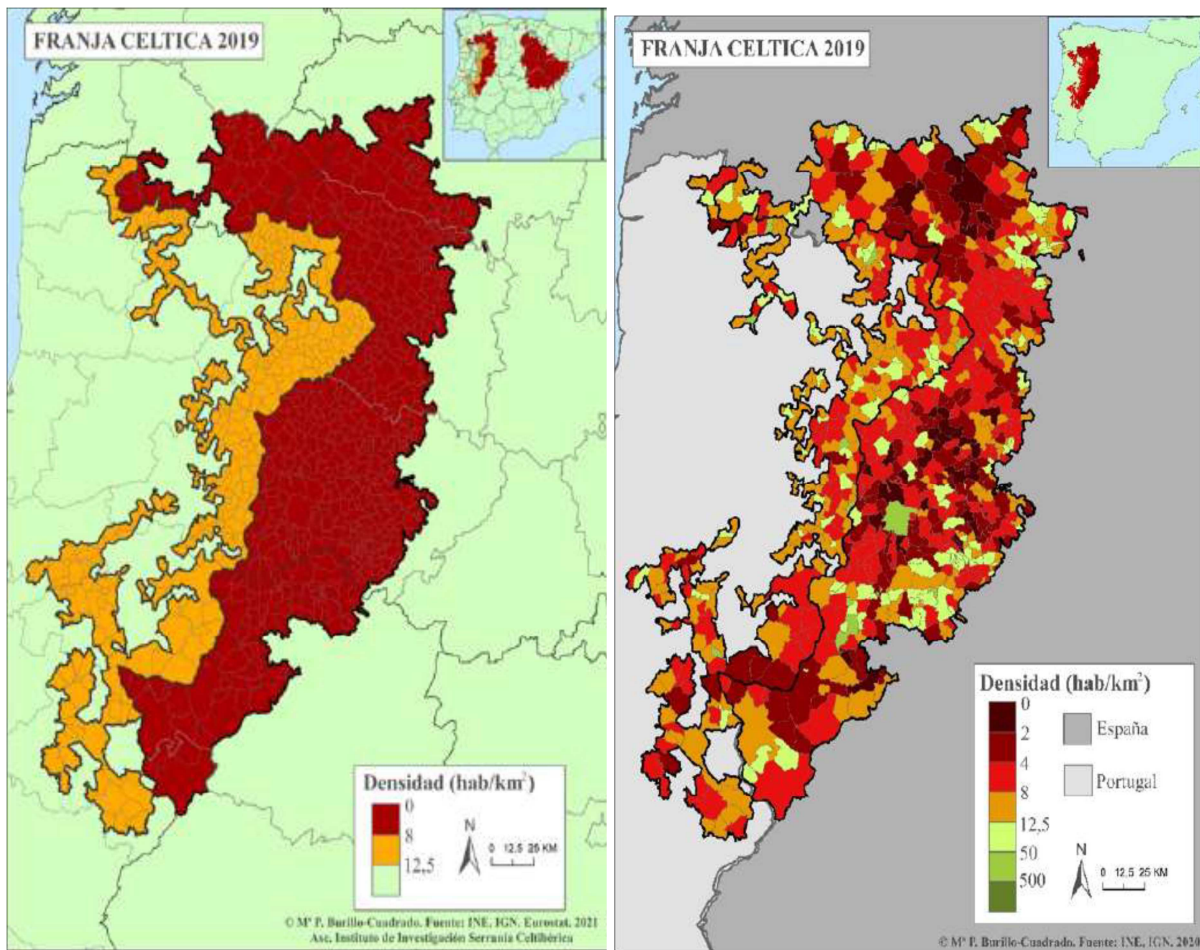

Nuestra comarca está dentro de la denominada FRANJA CÉLTICA que identifica territorios en situación de demografía extrema (Zonas muy escasamente pobladas) abocadas a la desaparición del ser humano en dos o tres décadas. Para abundar en este dato incorporamos en OTRA DOCUMENTACIÓN: el ANEXO *FRANJA CÉLTICA*.

Como conclusión, el territorio necesita de la aportación de capital humano exógeno para poder afrontar el éxodo migratorio, el incremento del envejecimiento y poder generar empleo estable y de calidad. El desarrollo de pequeñas y medianas empresas y

servicios de proximidad, bajo los parámetros de desarrollo sostenible, que lleven consigo la posibilidad de fijar población y diversificar el empleo en una comarca aún con una clara vocación hacia sector agroindustrial. El turismo, la transformación de la producción agroganadera, la Economía Plateada, las energías renovables y la transformación en un territorio inteligente (conectado y participativo) siempre, desde la sostenibilidad del territorio y sus pobladores, son las áreas de trabajo para generar una comarca más dinámica, social, cultural y económicamente. Esto debe hacerse desde unos servicios públicos de calidad (equiparables al de zonas urbanas y con sistemas de movilidad adaptados a la ruralidad) y en coordinación con zonas en similar situación, por lo que la cooperación debe ser parte fundamental de nuestro programa. Se debe exigir a las instituciones regionales, nacionales y trasfronterizas este nivel de coordinación en los programas y actuaciones.

Con estas perspectivas, para los próximos años se prevé que continúe la paulatina pérdida de población, con la amenaza de la desaparición de alguno de los municipios de la comarca, sobreviviendo a esta realidad los más grandes y dotados de infraestructuras, de tejido empresarial y servicios a la población.

Plasmar esta realidad y perspectivas a medio plazo es el objeto de este apartado.

El cómo afrontarlas es nuestra propuesta de EDLP 2023-2027.

